



MEMORIA DE  
ACTIVIDADES  
2014

PERÚ

**Publicación realizada por la Fundación Ayuda en Acción Perú**

**Coordinación y edición**  
Jenny Enriquez Fernández

**Diseño e impresión**  
Gama Gráfica S.R.L.  
Jr. Risco 560 Lince, Lima - Perú

**Fotografía de portada y contraportada**  
Víctor Zea

**Tiraje**  
500 ejemplares

Hecho el Depósito Legal en la Biblioteca Nacional del Perú N° 2015-17555

Impreso en Cyclus Offset, papel 100% de fibra reciclada.  
Su uso ha generado un menor impacto al ecosistema, ahorrando lo siguiente:



Fuentes: El cálculo de la Huella de Carbono, es realizado por la Compañía Labelia Conseil, en base a la metodología Bilan Carbone®. Los cálculos están basados en la comparativa entre el papel elegido producido a partir de fibras recicladas y el papel fibra virgen, y por otra parte en los datos europeos BREF disponibles (papel a partir de fibra virgen). Los resultados se obtienen según datos actualizados y están sujetos a modificaciones.

# CARTA DEL PRESIDENTE



Estimados amigos,

Escribir estas líneas es para mí un motivo de reflexión y satisfacción sobre el trabajo realizado en 2014, agradecimiento a todas las personas que han contribuido en los logros conseguidos y de responsabilidad frente a la magnitud de los retos que tenemos en el presente y en el futuro.

Una vez más, hay dos pilares fundamentales en nuestro modo de ser y actuar que hacen posible tanto los logros, como el afrontar la magnitud de los retos con coraje y optimismo. El primero es que un año más, hemos seguido acompañando e impulsando el trabajo que millones de personas hacen a diario para salir de la pobreza y la exclusión. Son las personas que viven entre enormes dificultades, las personas vulnerables con las que trabajamos, las que definen sus proyectos de vida que nosotros apoyamos y alentamos. Su lucha por conseguir una educación de calidad, una buena atención sanitaria o una renta suficiente que les permita vivir con dignidad y sacar adelante sus sueños es también nuestra lucha. El segundo pilar y en igualdad de importancia, es el haber seguido teniendo el apoyo de todas las personas que individual, o colectivamente desde sus instituciones o empresas, apoyan económicamente o con su trabajo voluntario el esfuerzo de las personas que quieren salir de la situación de pobreza, y que actúan por diferentes motivaciones pero que coinciden en que, sin la ayuda entre unos y otros, el mundo nunca podrá ser mejor y más justo.

En el mundo global en el que vivimos, la desigualdad también se ha globalizado y está creciendo incluso en países con altos niveles de crecimiento donde gran parte de su población vive en condiciones de pobreza. La dicotomía entre países pobres y ricos se está desdibujando, un ejemplo de ello es España, donde trabajamos por segundo año con la infancia y familias que viven bajo el umbral de la pobreza. Cifras como las que hemos conocido en 2014 que nos indican que el 1% de la población mundial acapara el 50% de la riqueza, nos alertan y nos preocupan al constatar el número de personas que cada vez se sitúan más cerca de la vulnerabilidad. Trabajando en 14 de los 50 países más desiguales del mundo, en Ayuda en Acción nos enfrentamos constantemente a esta realidad donde los colectivos más perjudicados son siempre la infancia, la adolescencia, la población migrante, la población rural, pueblos indígenas o afrodescendientes y las mujeres, que siguen asumiendo una carga de desigualdad que las sitúa siempre en peores condiciones que a los hombres.

Otro factor que nos preocupa enormemente y que debe de tomar todavía mucha mayor relevancia en todas las facetas de nuestra vida y en la agenda de la comunidad internacional es el cambio climático. En nuestro entorno de trabajo se traduce en un incremento de la migración a las ciudades, huyendo de la falta de oportunidades en el ámbito rural donde cada vez existen mayores dificultades para acceder al agua o a tierras fértiles de cultivo. Igualmente, el deterioro de los ecosistemas está generando vulnerabilidad y mayor riesgo frente a las sequías o las inundaciones, dos caras de la misma moneda cuyos efectos sobre las personas y su entorno son cada vez más preocupantes. En este sentido, nuestro trabajo en reforzar la resiliencia de las comunidades, o lo que es lo mismo, su capacidad para asumir con flexibilidad situaciones límite y sobreponerse a ellas, emerge como respuesta para que ellas mismas puedan garantizar con solidez su adaptación a acontecimientos adversos.

Afortunadamente, todavía las personas somos los auténticos motores de los cambios sociales y en este sentido, no me gustaría terminar esta carta sin mencionar a la joven pakistaní Malala Yousafzai y al activista indio Kailash Satyarthi, ambos galardonados con el Nobel de la Paz en 2014. En el caso de Malala, en el año 2013 promovimos en España un movimiento para lograr su candidatura al Nobel, pues para nosotros ella suponía el ejemplo de lucha de otras Malalas que conocemos por nuestro trabajo diario y que luchan contra los obstáculos por acceder y disfrutar del derecho a la educación. Kailash es un antiguo y querido compañero de la Campaña Mundial de Educación, movimiento que nosotros impulsamos en España y América Latina junto con otras muchas organizaciones. Vaya desde aquí nuestra felicitación y nuestro orgullo de sentirnos compañeros de causa.

Les dejó sin más con esta memoria que supone para nosotros un ejercicio de transparencia y rendición de cuentas sobre los resultados y logros del esfuerzo colectivo en que se traduce el trabajo de Ayuda en Acción. Espero que la disfruten y que sigan ahí, a nuestro lado.

Jaime Montalvo  
Presidente de Ayuda en Acción

# SUMARIO

	<b>1</b>	Carta del Presidente
<b>QUIÉNES SOMOS</b>	<b>3</b>	Nuestra organización
	<b>4</b>	Equipo de Ayuda en Acción
	<b>5</b>	Ayuda en Acción en Perú
<b>DÓNDE TRABAJAMOS</b>	<b>6</b>	Presencia en el mundo
	<b>8</b>	Presencia en Perú
	<b>9</b>	Resumen de los programas vigentes
<b>CÓMO TRABAJAMOS</b>	<b>10</b>	Nuestro trabajo e identidad
	<b>10</b>	Modelo de desarrollo
	<b>11</b>	La realidad, nuestro reto
<b>QUÉ HACEMOS</b>	<b>12</b>	<b>Lucha contra la pobreza</b>
	<b>12</b>	Nuestros logros
	<b>15</b>	Proyectos cofinanciados
	<b>16</b>	Programas en cierre
	<b>17</b>	<b>Acción y divulgación</b>
	<b>17</b>	Nuestros embajadores
	<b>18</b>	Yo apadrino de corazón
	<b>19</b>	25 aniversario en el Perú
<b>INFORMACIÓN ECONÓMICA</b>	<b>20</b>	Inversiones
	<b>21</b>	Balance de situación
	<b>22</b>	Cuenta de resultados
	<b>23</b>	Transparencia y rendición de cuentas
<b>AGRADECIMIENTOS</b>	<b>24</b>	Agradecimientos

# NUESTRA ORGANIZACIÓN

DANIEL SILVA / ABA Perú



En 2014 destinamos en el Perú 10'910,140.72 nuevos soles a 14 territorios y dos proyectos especiales, en 10 regiones del país

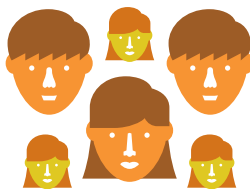

Más de 119,000 personas apoyan nuestro trabajo. De ellas 19,725 apadrinan a un niño o una niña en el Perú



En el Perú somos 125 profesionales trabajando para mejorar las condiciones de vida de más de 80,000 personas en situación de desigualdad

## Historia

Ayuda en Acción nace en 1981 y en la actualidad cuenta con alrededor de 120 mil colaboradores en España que apoyan nuestro trabajo en 22 países de América Latina, África, Asia y Europa. Con 33 años de trayectoria, uno de nuestros factores diferenciadores ha sido el apadrinamiento y la promoción del vínculo solidario, que permite la interacción entre las personas que apoyan como padrinos y las beneficiarias de su ayuda. El apadrinamiento no sólo contribuye a mejorar las condiciones y calidad de vida de los niños y niñas apadrinados, sino de sus familias y de toda la comunidad.

Somos una organización independiente, apartidista y aconfesional que lucha contra la pobreza y la desigualdad. Impulsamos la dignidad y la solidaridad para la construcción de un mundo más justo.

## Misión

Mejorar las condiciones de vida de los niños y niñas, familias y comunidades en los países y regiones más pobres, a través de proyectos autosostenibles de desarrollo integral y actividades de sensibilización, con la finalidad última de propiciar

cambios estructurales que contribuyan a la erradicación de la pobreza.

## Visión

Somos una organización de cooperación de dimensión internacional situada al lado de quienes sufren mayor vulnerabilidad. Una organización cuya tarea primordial es impulsar el fortalecimiento de capacidades individuales y colectivas de los niños, las niñas, sus familias y las comunidades, para que sean actores y protagonistas de su propio desarrollo, y que tiene como signo de distinción el establecimiento de vínculos solidarios.

## Valores

**Independencia:** Somos una organización aconfesional y apartidista que lleva a cabo su misión sin discriminar por razones de raza, religión o sexo.

## Reconocimiento de la dignidad de las personas:

Afirmamos el derecho a la dignidad de las personas, familias y comunidades donde trabajamos y colaboramos con ellas en la constitución de un mundo justo.

**Solidaridad:** Promovemos la creación de vínculos solidarios como compromisos

activos de logro de una vida digna de las personas, entre los donantes y las comunidades que reciben su ayuda.

**Excelencia:** Actuamos con rigor y eficiencia en la aplicación de los recursos que la sociedad nos confía, procurando la mayor eficacia posible en el desempeño de nuestra labor.

## Principios

**Compromiso con la misión y entusiasmo en el trabajo:** Estamos comprometidos con la misión de la organización y actuamos con iniciativa y creatividad impulsando el trabajo en equipo.

**Trabajo en redes y alianzas:** Nos proponemos trabajar con otras organizaciones a través de redes y alianzas, comprometidas con la erradicación de la pobreza y la construcción de un mundo justo.

## Transparencia y rendición de cuentas:

Nuestra norma de gestión es la austeridad y el rigor en el uso de los recursos, actuando siempre con total transparencia y rindiendo cuentas ante nuestros socios, ante los beneficiarios de nuestra acción y ante la sociedad en general.

# EQUIPO DE AYUDA EN ACCIÓN



ROXANA CASAS / Aea Perú

## Patronato

**Presidenta de Honor**  
S.A.R. D<sup>ña</sup>. Pilar de Borbón

**Patrono Fundador**  
Gonzalo Crespí de Valldaura

**Patrono Presidente**  
Jaime Montalvo Correa

## Equipo Directivo

**Directora General**  
Patricia Moreira Sánchez

Alberto Casado Valera  
Beatriz Martín Padura  
Carlos Ochoa de Eribe Salazar  
Eduardo Guijarro Anguiano  
Jorge Cattaneo García  
Marta Marañón Medina

## Ayuda en Acción Perú

**Consejo Asesor**  
Antonio Mella Gatti  
Celestino del Arenal Moyua  
Elsa Del Castillo  
Jaime Montalvo Correa  
Luisa García  
Malena Morales  
María del Carmen de Reparaz  
Martín Carrillo Calle  
Pedro José de Zavala

**Equipo de Oficina Nacional**  
Bertha Chu Chiok  
Carmen Sánchez Falconí  
Cecilia Rodríguez-Velis Pasco  
Claudia Carrillo Villagómez  
Deysi Jordán Caycho  
Jenny Enriquez Fernández  
Mabel Ballón Rodríguez  
Marco Rodríguez Balta  
María Edith Figueredo  
Milagritos Fernández Saavedra  
Nadia Del Castillo Regalado  
Paola Cassana Nuñez  
Rigoberto Torres Hilario  
William Campbell Falconí

## Equipo humano de Ayuda en Acción

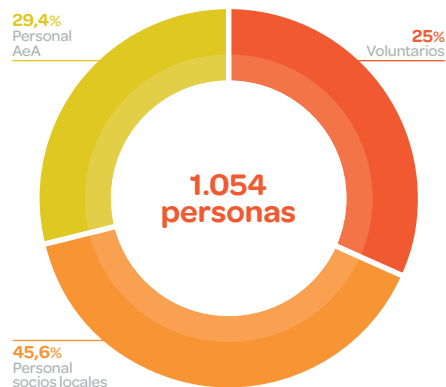

# AYUDA EN ACCIÓN EN PERÚ

JENNY ENRIQUÉZ / A&A Perú



## Historia

Iniciamos nuestra labor en el Perú en 1988, constituyendo una representación oficial, con el fin de promover el desarrollo integral de las regiones más empobrecidas. Desde entonces, a nuestro ámbito de acción se le conoce como Áreas de Desarrollo Territorial (ADT). La intervención se centra en asociación con ONG locales -aliadas estratégicas-, con las que desarrollamos acciones por periodos que oscilan entre los diez y quince años.

26 años de permanencia en territorio nacional, nos han permitido consolidar nuestra presencia en 10 regiones del país: Piura, Cajamarca, Lambayeque, La Libertad, Ica, Ayacucho, Cusco, Puno, Lima y Huancavelica.

En el 2014, el accionar de nuestra organización ha conseguido impactar positivamente en la vida de más de 80,000 personas que viven en zonas rurales de nuestro país.

## Base social, el poder de las personas

En 2014, contamos con el apoyo de una media de 113,000 personas en España que colaboraron de forma regular con nuestros programas de desarrollo y recibimos donativos puntuales de otras 6,000.

Desde 2013, la organización apuesta por la ampliación de su base social en América Latina, iniciando este proceso en Colombia y Perú. En Perú, al 2014 contamos con el apoyo de 19,725 padrinos y madrinas, de los cuales 625 son originarios del propio país, que han respondido al llamado y se ha convertido en movilizados del desarrollo.

Es grato confirmar que la solidaridad es el motor de grandes acciones sin distinción de nacionalidad. Por todo ello queremos dar las gracias a quienes, siguen a nuestro lado a pesar de las dificultades y a quienes inician su caminar con nuestra organización, con la confianza de que juntos podremos lograr un mundo más justo.

---

**En 2014, nuestros  
proyectos en Perú  
recibieron el apoyo de  
19,725 padrinos. Una  
comunidad creciente de  
625 padrinos pertenecen  
al país**

---

# PRESENCIA EN EL MUNDO



<b>Sede central: Madrid - España</b>	
<b>Presencia en países de manera permanente</b>	<b>22</b>
<b>ÁFRICA</b>	<b>5</b>
Etiopía, Kenia, Malauí, Mozambique, Uganda	
<b>ASIA</b>	<b>5</b>
Bangladesh, La India, Nepal, Pakistán, Vietnam	
<b>AMÉRICA LATINA</b>	<b>11</b>
Bolivia, Colombia, Ecuador, El Salvador, Guatemala, Haití, Honduras, México, Nicaragua, Paraguay, Perú	
<b>ESPAÑA</b>	<b>1</b>

**Total de beneficiarios** Más de 2'400,000  
**Total áreas de desarrollo en 2014** 117



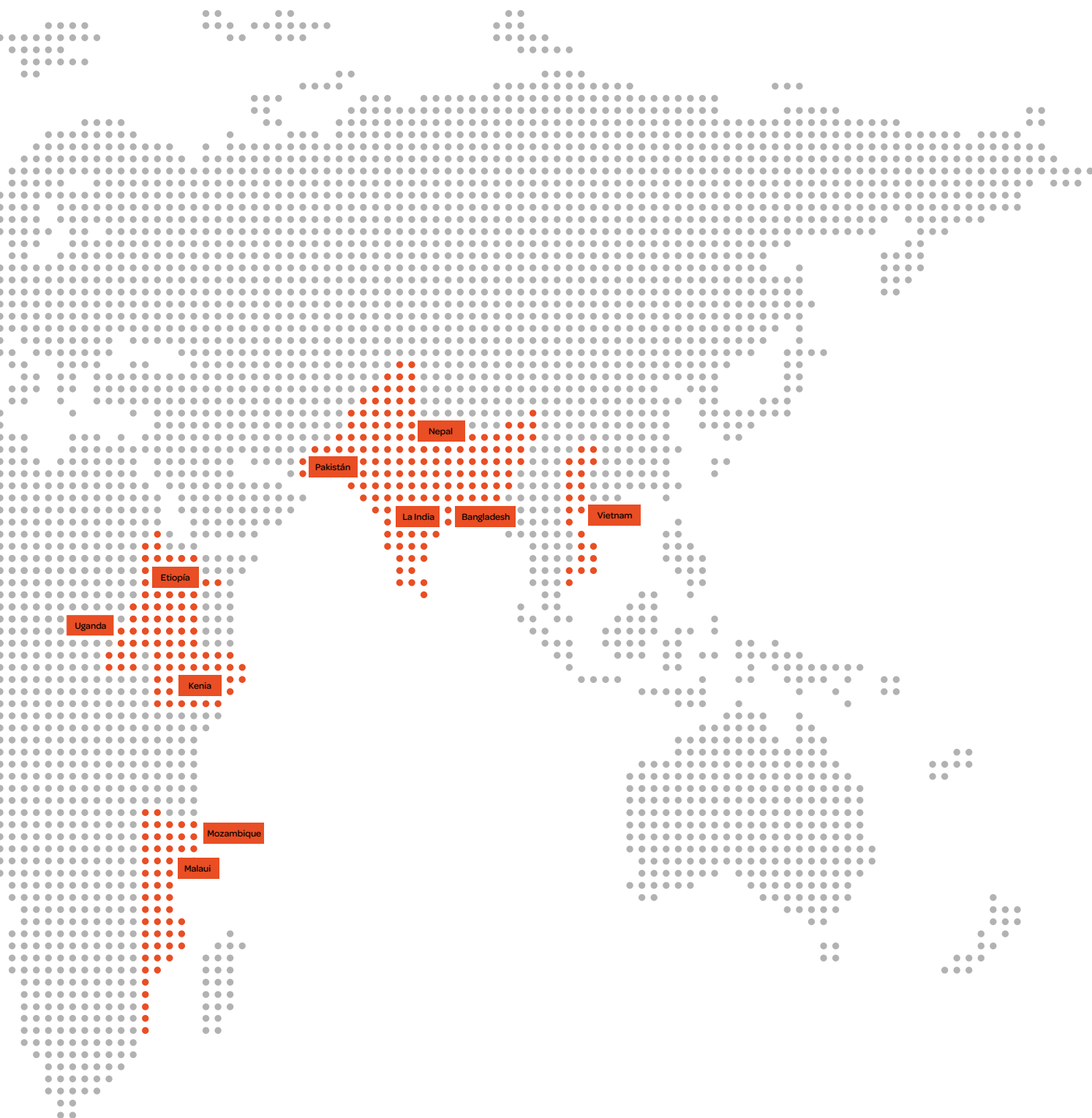

# PRESENCIA EN PERÚ



Áreas de Desarrollo	Regiones / Provincias
1 ADT Piura	Piura / Morropón
2 ADT Yancana Huasy	Lima / Lima, distrito San Juan de Lurigancho
3 ADT Cutervo - Naranjito	Cajamarca / Cutervo
4 ADT Paján - Gran Chimú	La Libertad / Gran Chimú y Paján
5 ADT Paracas Verde	Ica / Ica
6 ADT Cusco	Cusco / Anta
7 ADT Lambayeque	Lambayeque / Provincia Chiclayo
8 ADT Chinchaysuyo	Piura / Ayabaca
9 ADT Ayacucho	Ayacucho / Cangallo
10 ADT Santa Cruz	Cajamarca / Santa Cruz
11 ADT Chumbivilcas	Cusco / Chumbivilcas
12 ADT Conchán y Chalamarca	Cajamarca / Chota
13 ADT Puno	Puno / Melgar
14 ADT San Miguel	Cajamarca / San Miguel
Otros proyectos	
A APPD - Alianza Público Privada para el Desarrollo	Huancavelica / Acobamba
B Proyecto El Callao	Lima / Provincia constitucional del Callao

# RESUMEN DE LOS PROGRAMAS VIGENTES

OSCAR MEDRANO / Revista Carreteras



Área de Desarrollo Territorial (ADT)	Año de Apertura	Comunidades atendidas	Población Beneficiaria	Socia Local
1 ADT Piura	1993	36	4,996	
2 ADT Yancana Huasy	1996	1	1,300	
3 ADT Cutervo - Naranjito	1997 / 2009	30	5,262	
4 ADT Paiján - Gran Chimú	1997 / 2012	14	2,831	
5 ADT Paracas Verde	1998	7	15,280	
6 ADT Cusco	2004	26	4,201	
7 ADT Lambayeque	2004	27	10,386	
8 ADT Chinchaysuyo	2005	34	3,889	
9 ADT Ayacucho	2009	39	3,362	
10 ADT Santa Cruz	2010	35	3,268	
11 ADT Chumbivilcas	2012	23	3,640	
12 ADT Conchán y Chalamarca	2012	18	2,930	
13 ADT Puno	2012	22	1,500	
14 ADT San Miguel	2012	36	15,641	
<b>Otros proyectos</b>				
A APPD – Alianza Pública Privada para el Desarrollo	2011	25	1,345	
B Proyecto El Callao	2014	1	200	

# NUESTRO TRABAJO E IDENTIDAD



JENNY ENRIQUEZ / AcaPerú

## Líneas de actuación

- Satisfacción de las necesidades básicas.
- Dinamización de las economías locales.
- Fortalecimiento de las capacidades técnicas locales.
- Acción humanitaria y gestión de riesgos.
- Empoderamiento, gobernabilidad y construcción de ciudadanía.
- Sensibilización de la sociedad civil e incidencia en políticas públicas.

## El vínculo solidario

Uno de nuestros factores diferenciadores es el apadrinamiento y la promoción

del vínculo solidario. El apadrinamiento contribuye a mejorar las condiciones de vida de los niños y las niñas apadrinados, de sus familias y de toda la comunidad, permitiendo el acceso a la educación, atención sanitaria o vivienda o la mejora de su alimentación.

- Creemos que la pobreza y la desigualdad es un problema de todos. La solución nos corresponde a cada uno de nosotros.
- Para erradicar la pobreza y la desigualdad, reunimos los esfuerzos de muchos

actores: sociedad civil, empresas y administraciones.

- A través de lo que llamamos el vínculo solidario, establecemos puentes entre quienes aportan y quienes carecen para que se conozcan entre sí y el entorno en el que viven.
- El vínculo solidario nos permite obtener recursos de unos para apoyar el desarrollo de los otros, contribuyendo a una sociedad más interconectada y corresponsable.

# MODELO DE DESARROLLO

Nuestra misión es mejorar las condiciones de vida de niños y niñas, familias y comunidades en los países y regiones más pobres, a través de proyectos autosostenibles de desarrollo integral y actividades de sensibilización, con la finalidad última de propiciar cambios estructurales que contribuyan a la erradicación de la pobreza.

En nuestra visión, impulsamos el fortalecimiento de capacidades individuales y colectivas de los niños, las niñas, sus familias y las comunidades para que sean actores protagonistas de su propio desarrollo.



1 Identificamos lugares con altos niveles de pobreza.

2 Buscamos una organización local para trabajar de la mano con ésta y de la comunidad.

3 Hacemos una planificación de las acciones y proyectos que realizaremos con la comunidad en el territorio.

4 Trabajamos de 8 a 12 años con socios locales y buscamos el apoyo del sector público y empresas para lograr la sostenibilidad de los proyectos.

5 Medimos y evaluamos el trabajo, una vez cumplidos los objetivos propuestos y mejoramos las condiciones de vida de nuestras comunidades, continuamos nuestra labor con otras personas, en otros lugares.



# LA REALIDAD, NUESTRO RETO

La desigualdad social es un factor que atenta contra la dignidad de las personas y el goce de sus derechos. El Perú es uno de los países cuya economía ha ido en ascenso en los últimos años, sin embargo la pobreza y pobreza extrema aún es una realidad que exige atención.

## Desigualdad de género



• El Perú ocupa el segundo lugar de ocurrencia de feminicidios en Latinoamérica. Según el Observatorio de Igualdad de Género de la Comisión Económica para América Latina y el Caribe, esta incidencia está relacionada con la situación de desigualdad, marcada por la alta proporción de mujeres sin ingresos propios.

- Existe una tasa anual de feminicidios de 96 casos, perpetrados por sus parejas o ex parejas. Y un número creciente de 186 tentativas.
- De cada 100 mujeres en edad de trabajar, sólo 64 participan de la actividad económica del país. Además, las mujeres perciben 20% menos remuneración que un varón por realizar un mismo tipo de trabajo.
- 12 de cada 100 mujeres, en edad reproductiva son víctimas de agresión física o sexual por parte de su compañero. El 50.2% sufrió violencia psicológica y/o verbal, el 38.5% violencia física y 11.3% fueron agredidas sexualmente.
- Se redujo el porcentaje de muertes maternas de 380 a 250 por cada 100,000 nacidos vivos. Sin embargo la mayor incidencia se sigue presentando en la zona rural del país.
- El 28% de los hogares en el Perú, son jefaturados por mujeres. Este porcentaje sube a 40.1% cuando se trata de hogares considerados pobres.
- El 13.9% de las adolescentes están embarazadas o han sido madres por primera vez. De ellas, 8 de cada 10 dejaron de asistir a un centro educativo.
- El 12.7% de mujeres en edad reproductiva no tienen educación o no han completado su educación primaria. En el área rural este porcentaje llega a 33.3%.

## Situación de la infancia en salud



• Más de medio millón de niños y niñas, menores de 5 años, padece desnutrición crónica y el 35.6% sufre anemia. En el área rural, la desnutrición crónica afecta a 1 de cada 3 menores de 5 años.

ROXANA CASAS / AEA Perú



- En el Perú, de cada 1,000 nacimientos, 17 niños y niñas mueren antes de cumplir el primer año de vida. En la zona rural la mortalidad infantil es de 25 sobre 1,000.
- El 38.9% de niños y niñas menores de 36 meses, no alcanzaron a recibir sus vacunas básicas completas para su edad.
- La enfermedad diarreica aguda (EDA), prevalece en el 12.1% de la población infantil. Las infecciones respiratorias agudas (IRA) afectan al 16.8% de este grupo etario.
- 129,796 niños, niñas y adolescentes tienen algún tipo de discapacidad en el Perú.

## Situación de la infancia en educación



- El Programa de Evaluación Internacional de Estudiantes (PISA), ubica al Perú en último lugar de 65 países del mundo. Esta prueba se aplica a alumnos de 5to. de secundaria para medir su comprensión lectora, matemática y ciencias.
- En niños y niñas que cursan el 2do. año de primaria, la Evaluación Censal de Estudiantes 2014, presenta que el 43.5% alcanzó el nivel satisfactorio en comprensión lectora y el 25.9% en comprensión matemática.
- En el Perú la educación inicial no es universal. El 18.7% de niños entre 3 y 5 años son ajenos a este derecho.

- El 88.6% de madres adolescentes no asiste a algún centro educativo. Esto ubica al Perú en el primer lugar de deserción escolar a causa del embarazo adolescente a nivel de Sudamérica.
- El 60.8% de las escuelas públicas carecen de agua potable, desagüe y electricidad. A nivel rural, este déficit es de 78.9%, mientras en la zona urbana es de 24.3%.

## Situación de pobreza



- La pobreza afecta al 23.9% de la población nacional. En ocho de las 24 regiones del Perú el porcentaje de pobres se incrementó en lugar de reducirse aumentando la brecha de la desigualdad. En Cajamarca, Ayacucho, Amazonas, Pasco y Huanavelica, cerca de la mitad de su población es pobre.
- La pobreza en la infancia afecta a 1'200,000 niños y niñas, menores de 5 años, de ellos más del 60% viven en zonas rurales.
- Más de 2'690,000 viviendas no cuentan con fuentes mejoradas de saneamiento y más de 1'350,000 carecen de agua potable o de acceso a una red pública.
- 4 de cada 10 niños, niñas y adolescentes se ven obligados a trabajar, exponiéndose a la vulneración de sus derechos y a la explotación infantil.

Fuentes: Reporte Centro Emergencia Mujer, Ministerio de la Mujer y Poblaciones Vulnerables, Dirección General de Epidemiología - MINSA, Encuesta Nacional de Hogares, Encuesta Demográfica de Salud Familiar - INEI, Encuesta Nacional Especializada sobre Discapacidad, Comisión Económica para América Latina, PISA, Promsex, Inversión en la Infancia, OIT.

# NUESTROS LOGROS

Creemos en la capacidad de las personas y defendemos su dignidad. Trabajamos para que tengan las oportunidades que merecen y las herramientas necesarias para salir adelante. En 2014 hemos conseguido que más de 80,000 personas mejoren su calidad de vida a través de nuestros proyectos de alcance integral.



## SATISFACCIÓN DE LAS NECESIDADES BÁSICAS

- Facilitamos los logros de aprendizajes en comprensión lectora y matemáticas. 1,738 docentes, organizados en redes educativas, reciben capacitación en Planificación de las Rutas de Aprendizaje, Estrategias Metodológicas en Comunicación y Matemática, Enfoque Ambiental y Gestión de Riesgos, con la finalidad de adaptar el Plan Curricular para un mejor aprendizaje en un contexto rural.

- La primera infancia es la etapa primordial en el desarrollo del ser humano. En 2014, 31 Centros de Educación Temprana (CET) acondicionados han permitido que 1,569 niños y niñas accedan a su derecho a la educación desde los primeros años de vida. 294 promotoras de la infancia o "madres motivadoras" recibieron capacitación especializada.

- Promovemos la salud en el seno familiar. Con el Programa Viviendas Saludables hemos conseguido que 671 familias mejoren sus condiciones habitacionales en ordenamiento del espacio, ventilación e iluminación, y adopten buenas prácticas para prevenir enfermedades.

- Acercamos el servicio de salud a las familias excluidas. A través de 25 Policlínicos Móviles, que son unidades equipadas con ecógrafo, camilla ginecológica y todos los instrumentos básicos para brindar una adecuada atención médica.

- Promovemos el derecho a la alimentación en igualdad de condiciones. En Ayabaca, Piura, 400 madres de familia recibieron formación nutricional para una alimentación balanceada.

- En Ayacucho se realizaron seis talleres nutricionales para madres gestantes y lactantes.



- Contribuimos a disminuir la brecha digital. Se han entregado 26 módulos de cómputo a escuelas de Cajamarca, La Libertad, Ayacucho y Lambayeque. 2,164 escolares rurales de primaria y secundaria han mejorados sus destrezas informáticas.
- Trabajamos por la inclusión de niños y niñas en condición de discapacidad. 176 menores con algún tipo de discapacidad leve han recibido atención en 32 Escuelas de Educación Básica Regular. 120 niños y

niñas con discapacidad moderada y severa participaron en 5 Centros de Educación Básica Especial en el centro Yancana Huasy.

- Promovemos la diversidad de nuestra cultura. En Macarí, Cupi, Llalli, y Umachiri en Puno, se realizaron talleres de animación cultural, festivales de danza y concursos de dibujo y pintura en las escuelas con la participación de más de 700 niños y niñas.
- Aportamos a la erradicación del analfabetismo que afecta principalmente a la mujer del campo. 39 Círculos de Cultura o alfabetización promueven el método Reflec-Acción para la apropiación del entorno y un aprendizaje práctico de adultos y adultos mayores. 582 mujeres rurales aprendieron a leer y escribir.

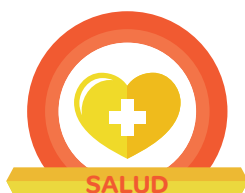

- En 2014 se han realizado 207 campañas de salud. Más de 20,000 personas entre hombres, mujeres y niños, accedieron a servicios de pediatría, control de peso y talla, medicina general, obstetricia, odontología, oftalmología, entre otros.

- Vigilamos la adecuada nutrición de nuestros niños y niñas. Se realizaron 308 visitas domiciliarias para detectar casos con déficit de peso y talla, y anemia. 600 niños y niñas recibieron el suplemento vitamínico del Programa Nutrihojitas.

- En Ayabaca se realizaron cinco campañas oftalmológicas preventivas que culminaron con la entrega de 30 lentes correctores para escolares. También se realizaron 16 campañas odontológicas pediátricas en instituciones educativas de Cusco, Puno, Ica y Piura.



- 1,348 familias han accedido al programa de biohuertos familiares. Esta iniciativa

incluye sesiones demostrativas de preparación de alimentos para que las madres de familia incorporen en la dieta diaria el consumo de hortalizas.

- Se han instalado 106 biohuertos escolares y/o fitotoldos que han permitido que 1,802 niños y niñas en edad escolar mejoren su alimentación.



## DINAMIZACIÓN DE LAS ECONOMÍAS LOCALES



- Se han promovido 15 nuevas asociaciones agrícolas para el beneficio de 2,161 pequeños productores. Se ha asegurado la irrigación de más de 245 hectáreas de cultivos, con la instalación de 55 reservorios familiares o comunales con riego tecnificado.

- Más de 300 mujeres han adquirido competencias para dirigir sus núcleos económicos, ligados a la crianza de cuy, venta de productos manufactureros, artesanías, etc.

- Se acondicionaron 121 galpones de cuyes, para el beneficio de 356 familias, y otros 152 hogares contaron con módulos de gallinas ponedoras.



- Se abasteció el mercado interno con 146 toneladas de banana, 94 toneladas de aguaymanto y cerca de 3 toneladas de paltas.

- Las familias ganaderas han producido 274,000 litros de leche empleados en un 40% para su autoconsumo y el resto para la venta y elaboración de derivados lácteos, con 25,000 moldes de queso.

- Se ha exportado 1,430 toneladas de espárragos a EE.UU y Europa. 128 toneladas de uvas red globe se comercializaron en Ecuador, y otras 30 se introdujeron en el mercado nacional.



## EMPODERAMIENTO, GOBERNABILIDAD Y CONSTRUCCIÓN DE CIUDADANÍA



- 120 dirigentes de las provincias de Anta y Quispicanchis, en Cusco, participaron en el Encuentro de Mujeres para definir la agenda de equidad de género e igualdad de oportunidades en sus jurisdicciones.

- 504 padres y madres de familia, en Macarí, Puno, recibieron capacitación para compartir roles en las tareas del hogar y en la educación de sus hijos.

- En Moropón, Piura, se realizaron tres talleres para evitar la violencia familiar. 17 lideresas aprendieron técnicas para una comunicación asertiva y la resolución de conflictos. En Ica, 225 lideresas participaron en un congreso sobre seguridad alimentaria, autoestima y cambio climático.



- Se ha fortalecido a 188 municipios escolares con la participación de 13,230 niños, niñas y adolescentes que están aprendiendo a cultivar el valor de la organización y la concertación para el ejercicio ciudadano.



- En Chumbivilcas, Cusco, se realizaron talleres comunales y dirigidos a autoridades y funcionarios municipales para la formulación de proyectos acorde a la estrategia de Presupuesto por Resultados.

- En Cochán, Chalamarca, San Miguel, Santa Cruz, en Cajamarca, e Ica se trabajó con las Juntas Administradoras de Agua y Saneamiento, brindando asesoría a autoridades y líderes comunales, para el consumo de agua segura y acceso al agua potable.





CIPDES / Aea Perú



DECAL / Aea Perú



JENNY ENRIQUETA / Aea Perú

## SENSIBILIZACIÓN DE LA SOCIEDAD CIVIL E INCIDENCIA EN POLÍTICAS PÚBLICAS



- 527 docentes y más de 10,000 escolares participaron en la Campaña Celebra Perú: Un 28 de julio diferente”, en 10 regiones del país. Con el objetivo de promover la celebración de las Fiestas Patrias con un espíritu cívico democrático.
- 6,293 estudiantes a nivel nacional se unieron a la Campaña Peruana por el Derecho a la Educación para decir: No a la discriminación en la escuela. 30 representantes escolares presentaron sus conclusiones en el Cabildeo Nacional.
- En San Juan de Lurigancho, 46 estudiantes de secundaria participaron en la campaña “Respeto del asiento reservado” que significó el empadronamiento de 500 unidades de transporte público para la educación cívica de los usuarios.



## FORTALECIMIENTO DE LAS CAPACIDADES TÉCNICAS LOCALES



- Fomentamos el desarrollo de liderazgos y la réplica del conocimiento. En 2014 se fortaleció a 443 Yachachiq “el que enseña”. Hombres y mujeres reconocidos por su comunidad que socializan las técnicas de crianza de animales menores, manejo de pastos mejorados, sistema de riego y cosecha de agua, entre otros.
- 115 promotores de salud comunitarios recibieron capacitación en alimentación y nutrición, hábitos saludables y salud intercultural.
- En Ayacucho, 120 campesinos aprendieron a elaborar un Plan de Negocio y las ventajas de la asociatividad para impulsar la economía local.



## ACCIÓN HUMANITARIA Y GESTIÓN DE RIESGOS



- Ponemos en práctica acciones de prevención y respuesta ante desastres naturales. Como país ubicado en zona sísmica, con episodios de friaje y considerado de alto riesgo frente al Fenómeno de El Niño, se realizaron 24 talleres formativos para organizar a la población, en Cusco, Cajamarca, Ica, La Libertad, Puno y Piura. Participaron 692 personas, que ahora se encuentran más preparadas y vigilantes en caso de emergencias.
- En Ica, en San José de Los Molinos, Ocucaje y Santiago, la población se ha organizado en Comités Vecinales de Defensa Civil, y cuenta con Mapas Parlantes para la identificación de zonas seguras, vías de evacuación y refugio. También 30 docentes están capacitados para actuar como monitores post sismo, amenguar la crisis y poner en marcha acciones de resiliencia en la comunidad escolar.





# PROYECTOS COFINANCIADOS

Un aporte importante para el desarrollo de las comunidades llega a través de los fondos cofinanciados. En 2014 contamos con el apoyo de Junta Castilla y León, Gobierno de Asturias Ayuntamiento de Oviedo, Diputación Lleida, Fundación Caixa, y Agencia Española de Cooperación Internacional para el Desarrollo.

ESCAES / AEA Perú



DESCO / AEA Perú



## Productividad con enfoque de género

La mujer campesina muchas veces se siente relegada de la economía familiar. Con el proyecto: “Promoviendo la seguridad alimentaria y el uso racional de los recursos naturales con enfoque de género, en la Microcuenca Naranjito, Perú”, Eugenia Carrero Fernandez y otras mujeres de su comunidad lograron cambiar esta situación.

*“Me siento contenta porque estoy a lado de mi familia, ya no tenemos que salir a buscar trabajo a otros lugares, porque ahora nuestra chacra produce todo el año”,* afirma Eugenia, quien ahora se siente útil e importante porque ha contribuido a aumentar el ingreso de su familia en un 20%.

Con esta iniciativa, auspiciada por la Junta Castilla y León y ejecutada por ESCAES, un centenar de familias del Valle Callacate, en Cutervo (Cajamarca) incrementaron en un 45% el rendimiento de sus parcelas. Pasaron de tener tres cultivos a ocho tipos de hortalizas, con la instalación de sistemas de riego tecnificado, composteras y/o biodigestores para convertir el estiércol de animales menores en abono para sus tierras.

Por otro lado, el apoyo hacia la mujer rural de Cupi y Macarí, en la provincia de Melgar (Puno), llegó por medio del Gobierno de Asturias. Con DESCO como aliada en el terreno se promovió el empoderamiento de la mujer, auto reconociéndose como sujeto de derechos y gestora del desarrollo.

37 mujeres y 26 varones recibieron formación en nuevas tecnologías de elaboración de derivados lácteos. Estos distritos, considerados productores lecheros, con una población de 7,150 cabezas de ganado en Cupi, y 13,780 en Macarí, necesitaban un impulso para que esta actividad económica sea realmente sostenible. Así, los

proveedores de leche, aprendieron buenas prácticas de ordeño, manejo, control de calidad e higiene y saneamiento del producto. Actualmente obtienen 201,143 litros que se son transformados en 24,893 moldes de quesos tipo paria, 110 moldes de queso andino, y 140 litros de yogurt.

El proyecto también tuvo un alcance hacia otros ejes productivos, favoreciendo a 167 familias con módulos de gallinas, con un total de 1,220 ponedoras, con la finalidad de procurar la ingesta rápida de proteínas en la niñez, e impulsar la economía familiar. También se potenció el cultivo de la papa y la quinua, y la producción de hortalizas a través de ocho fitotoldos. *“Yo pensaba que lo hacíamos bien, pero con estos cursos ahora sé que podemos hacer mucho más y mejor”,* señala Josefina Quispe Ochoa, pobladora de Macarí, luego de recibir capacitación y acompañamiento.

## La mejoría viene en envase pequeño

Las mujeres de la comunidad de la comunidad de San Joaquín, en Ayabaca (Piura), aprendieron muy bien esta lección con el proyecto: “Desarrollo de la cadena productiva del maní con enfoque de género”, financiado por el Ayuntamiento de Oviedo, y ESCAES como socio ejecutor. Ha dinamizado la economía de cinco distritos, 39 comunidades y 60 familias campesinas.

En esta zona, frontera con Ecuador, ya venían cultivando el maní, pero con resultados precarios. La instalación de una planta para descapotado, clasificación, transformación y envasado, y una gestión técnica con predominio de la mujer, ha permitido que las familias incrementen su producción en 56.25%. Se estima que en 2014 obtuvieron un ingreso bruto de 250,800 nuevos soles.

## Lucha contra el friaje

En Puno, la precariedad de las viviendas, sumada a las bajas temperaturas,

constituyen un riesgo para la salud materno infantil. Para disminuir las Infecciones Respiratorias Agudas, provocadas por el frío extremo pero también por el humo que emana de hornillas improvisadas en el suelo, se montó el proyecto: “Promoción de tragaluces térmicos y cocinas mejoradas para mitigar los efectos del friaje en comunidades alto andinas”.

Con el auspicio de la Diputación Lleida se procuró mejores condiciones habitacionales a 120 familias de las comunidades de Casa Blanca, Pichacani Quirini, Huacauta y Umacollana, en la provincia Melgar. 54 de ellas cuentan con tragaluces térmicos para aprovechar la radiación solar durante el día y brindar calefacción durante la noche.

Las cocinas mejoradas, además de canalizar el humo hacia el exterior de la vivienda poseen un sistema de calentamiento interno que se activa mientras se preparan los alimentos. El agua temperada luego es utilizada para la ducha, mejorando abismalmente la calidad de vida familiar. Como complemento, recibieron capacitación en higiene personal y familiar, orden y limpieza de la vivienda, saneamiento ambiental, depósito de residuos sólidos, uso de letrinas, uso racional del agua, entre otros.

Otros proyectos que han dado impulso a la economía local son: “Asociatividad de pequeños productores de espárrago y uva para la competitividad agroexportadora en la costa norte de Perú”, promovido por la Fundación Caixa y con CIPDES, CIEDI y VISAD como socias aliadas; y la Alianza Público Privada para el Desarrollo de Acobamba, financiado por la Agencia Española de Cooperación Internacional para el Desarrollo (AECID), con REDES en el terreno. En conjunto, los cofinanciados significaron una inversión superior a 1' 177,000 nuevos soles.

# PROGRAMAS EN CIERRE

Nuestro trabajo es de largo aliento y está orientado a generar sostenibilidad, para que a nuestro retiro las familias puedan salir adelante por sus propios medios. En 2014, entregamos tres proyectos concluidos. VISAD, ESCAES y CIEDI nos acompañaron en este proceso.



## Una zona desértica convertida en productiva

En 1993, junto a VISAD, socio estratégico ubicado en el terreno, se trazó un proyecto de largo alcance. En un ámbito rural, prácticamente desértico, se propuso dinamizar la economía de 1,000 familias, de 30 comunidades rurales de los distritos de La Matanza, Buenos Aires, Chulucanas y Morropón, en la región Piura. Naturalmente el principal problema fue la falta de agua.

Fue crucial la participación de las propias familias que asumieron roles más participativos para que pasen de ser observadores a protagonistas del cambio. Con el objetivo de convertir territorios áridos en áreas de cultivo se electrificaron 29 pozos, para aumentar la presión del agua y se perforaron otros cinco. Hoy producen frutales como: mango, banana, uva, y cacao y han formado asociaciones para llevar su producto al mercado.

Paralelamente se trabajó muy fuerte en educación, pensando en la niñez desde la primera infancia. Se han construido e implementado 10 Centros de Educación Temprana dirigido a menores de tres años. Se consolidó una red de 120 docentes capacitándolos en liderazgo, adaptación curricular y herramientas pedagógicas para alcanzar los logros de aprendizaje en comunicación y matemáticas. También se apoyó en infraestructura y equipamiento a 30 centros educativos para el beneficio de 2,460 escolares. Se construyeron 82 aulas de material noble, se entregaron 22 centros de cómputo, se formaron 165 vigías de la salud, y se instalaron 117 rincones de aseo en los colegios.

## Un valle de oportunidades

En el valle Yatún, en Cutervo (Cajamarca), tras 17 años de intervención junto a nuestra socia ESCAES, podemos decir imisión cumplida! Son más de 13,000

personas, en 30 comunidades: Sucha, Yatún, Nueva Congona, Yerbabuena, Sola, Culla, San Lorenzo, Chipuluc, Colca, Sucse, Verde, Arenal, San Cristóbal del Nudillo, Vista Alegre de la Sola, Santa Rosa de Tapo, Yangachis, Llipa, Añico, Cachulque, Sumidero, Ambulco Chico, Ambulco Grande, Carhuacruz, 1ero. de Mayo, Caramarca Chico, Rejopampa, Chugurmayo, Corrales, Mochadín, y Alto Triunfo, que ahora muestran un cambio de vida, y una personalidad emprendedora.

En educación, hemos conseguido que el 100% de los centros educativos: 30 de primaria, ocho de secundaria, 18 de inicial y 12 Programas No Escolarizados de Educación Inicial (PRONOEI), mejoren su infraestructura y equipamiento, con la instalación de salas de cómputo, bibliotecas y módulos didácticos. En total se han entregado 87 aulas a la UGEL para su administración: 15 para educación temprana, 18 para inicial y 54 para primaria. Así, 3,916 escolares y 1,503 niños y niñas de cero a tres años, han accedido a una educación de calidad.

En salud, se ha hecho entrega de un Pabellón de Emergencia para el Hospital Santa María de Cutervo, que consta de 32 ambientes. Este aporte ha incidido en el incremento de atención de partos y la disminución de la mortalidad materna infantil. Se han realizado 8 campañas de salud al año, para la atención de más de 23,000 personas de escasos recursos. En este aspecto, ha sido fundamental contar con un Policlínico Móvil, hoy al servicio de la Dirección de Salud de Cutervo; y la formación de 90 agentes comunitarios de salud.

Así mismo, ha resultado vital contar con 12 Sistemas de Siembra y Cosecha de Agua asegurando el riego de sembríos, para alcanzar hasta tres cosechas al año. "Antes de que tengamos el riego tecnificado nuestra comunidad tenía

unas tierras infértiles. Ahora durante todo el año sembramos nuestros productos. Hemos introducido el frejol, el ajo, la zanahoria. Han cambiado mi vida y la de todas las familias de esta comunidad", apunta Hernán Cuchupoma, poblador de Nueva Congona. Además, existen 33 microempresas, lideradas por 117 familias.

## Nuevo rostro tras Fenómeno de El Niño

Los distritos Paján y Rázuri de la provincia de Ascope (La Libertad), fueron totalmente arrasados durante la manifestación del Fenómeno de El Niño en 1998. A 80 familias damnificadas se les levantó una vivienda de material noble, pero en total, un promedio de 1,000 familias han salido a flote con una intervención planificada, de la mano de CIEDI, nuestra contraparte local. Sin embargo, el cambio más sustancial se produjo en la mentalidad de las personas.

Las familias campesinas decidieron organizarse alrededor de la producción de espárragos. En 2004 conformaron la Red de Organizaciones Productivas Agropecuarias - REOPA que congrega a 10 núcleos que representan a 110 familias de pequeños productores. En conjunto han sabido conquistar mercados competitivos. Cuentan con un centro de packing y la planta de congelado y desde 2007 a mayo de 2014 han logrado exportar más de 3,750 toneladas de espárragos a Estados Unidos y Europa, que equivale a un movimiento económico de 8'300,000 dólares.

En educación, se construyeron 62 aulas que albergan a 1,500 escolares. Se ha conformado una red de 520 docentes, se han entregado ocho centros de cómputo, cinco biohuertos escolares, y una biblioteca comunal. Además se construyó y habilitó dos Casas de la Cultura para el fomento de actividades artísticas en la niñez y la juventud de Paján y Rázuri.

# NUESTROS EMBAJADORES

Las ganas de ayudar no podían esperar. Nuestros embajadores Maju Mantilla, actual conductora de TV, y el rockero nacional Jorge 'Pelo' Madueño cuadraron sus agendas y fueron al encuentro de aquellas personas: madres, niños y familias enteras que se esfuerzan por salir adelante.

CIEDI / Ana Peró



ALEX KORNHUBER / Revista Hola



## Una reina en Gran Chimú

La encantadora Maju Mantilla comprobó que el cariño de la gente está presente hasta en los rincones más alejados de nuestro país. Mercedora del título de Miss Perú Mundo, en 2004, acudió a nuestro llamado para visitar los proyectos que ejecuta la Fundación en la provincia de Gran Chimú, en La Libertad, que tiene un alcance de 14 comunidades rurales.

En una entrevista en Radio Ritmo, Maju mencionó cómo vivió esta experiencia. *"Fue lindo conocer, recibir el cariño de la gente, pero lo más lindo es que conocí el área de desarrollo que involucra centros de estimulación temprana para niños, para que puedan estar listos para enfrentar el mundo. Conocí también a los pequeños agricultores que reciben apoyo en represas y riego tecnificado. Tuve la oportunidad de compartir con una familia campesina, una parte muy linda del trabajo que se llama viviendas saludables. Lo que hace Ayuda en Acción es crear ambientes en su hogar, crearles hábitos de higiene para toda la familia, entonces el apoyo es constante",* subrayó.

Maju también reveló a la Revista Hola, cómo la ha tocado este acercamiento con las comunidades. *"El principal motivo para apoyar esta causa es la niñez, apostar por la educación y los valores. Después de esta visita quiero transmitir*

*un solo mensaje: todos necesitamos de todos".*

En su visita, Maju participó en una sesión demostrativa con niños y niñas en edad pre escolar que reciben atención en el Centro de Educación Temprana "Gotitas de Amor", en la comunidad de Tambo Puzo, del distrito de Cascas. También visitó a las familias de las comunidades 9 de Octubre, El Salitre, y La Pampa. *"Me siento feliz de venir hasta aquí, que considero mi tierra porque yo soy trujillana",* sostuvo.

## 'Pelo' Madueño enseña con el ejemplo

Niños, niñas, adolescentes y jóvenes, que participan en talleres artísticos en la Casa de la Cultura Estrella Arroyo de Guedes en el distrito de Paján, esperaban ansiosos la llegada del talentoso rockero Jorge 'Pelo' Madueño. Como cada sábado les tocaba clases, pero en esta ocasión el ex vocalista de la Liga de Sueño estaría ahí para dirigirla y compartir sus secretos para llegar al éxito a través del arte.

Guitarra en mano y mostrando su espíritu solidario a flor de piel, 'Pelo' escribió un capítulo importante en la formación musical de estos jóvenes talentos. Muchos llegaron por casualidad al programa de vacaciones útiles de la Casa de la Cultura, que desde su construcción en 2005, recibe cada año un promedio de 450 estudiantes. Decidieron quedarse y hoy aspiran a crecer

en la música, la danza, el teatro, la poesía, el dibujo y la pintura, entre otras disciplinas que brinda la Casa.

En declaraciones para la Revista Somos, 'Pelo' aseguró: *"El arte es una de las herramientas más potentes que puede tener el hombre y mejor si se instaure desde la niñez. La música puede hacer desarrollar la sensibilidad en un joven, sobre todo si este no tiene las oportunidades económicas de las que otros gozan".*

Dos destacados ex alumnos Javier Varas y Ronald Lino dan fe de ello. Ellos descubrieron su vocación por el arte en su paso por los talleres. Javier formó más tarde el elenco de danza "Inti Tusuy" y Ronald, el grupo musical "Kimera". Esta satisfacción tan grande de promover la cultura en su región y ganarse la vida haciendo lo que les gusta, los ha motivado a devolver un poquito de lo que recibieron, y hoy ambos también son profesores en la Casa de la Cultura de Paján, para brindar sus conocimientos a las nuevas generaciones.

'Pelo' también tuvo oportunidad de conocer la planta de packing de la Red de Organizaciones Productivas Agropecuarias REOPA. Esta asociación congrega a 10 organizaciones de pequeños agricultores, que a su vez reúne a 110 familias rurales de los distritos de Paján y Rázuri, que hoy salen adelante con la producción y exportación de espárragos.

# YO APADRINO DE CORAZÓN

El apadrinamiento es un gesto de humanidad. Permite unir dos realidades, acercarnos al que necesita y contribuir al cambio. 'Yo apadrino de corazón' consiguió movilizar a la sociedad peruana contra la pobreza consiguiendo 443 nuevos padrinos y madrinhas.



## YO APADRINO DE CORAZÓN

CON UN SOL DIARIO  
PUEDES CAMBIARLE LA VIDA  
A UN NIÑO, NIÑA Y SU COMUNIDAD.

*"Soy Brissa Málaga y estoy apadrinando a Tamar"*

1' 200,000 niños y niñas en el Perú aún viven en condición de pobreza y desigualdad, totalmente expuestos a males como la desnutrición crónica y la anemia. 'Yo apadrino de corazón' es una campaña solidaria de Ayuda en Acción que permitió poner en relieve esta cruda realidad que sigue golpeando a muchas comunidades rurales de nuestro país. También ofreció la oportunidad de sumarse a una causa que pretende construir un país más justo e igualitario en oportunidades.

Este mensaje se dejó sentir en las voces de Maju Mantilla, conductora de TV, Jorge 'Pelo' Madueño, cantautor de rock, Brissa Málaga, campeona de paddle surf y Gianfranco Brero, actor y conductor de TV. A través de un spot,

estas figuras nacionales hicieron un llamado a colaborar apadrinando a un niño o una niña, e implicarse en la lucha contra la pobreza donando desde 30 soles mensuales.

Apadrinar se convierte así en una fórmula que hace llegar la ayuda de manera responsable y efectiva. Es un acto de desprendimiento con los que menos tienen, pero que no sólo atiende las necesidades urgentes, sino que traza un plan para sentar las bases de un desarrollo sostenible. Con líneas de actuación en salud, en educación, en economía local busca dotar a las familias de las herramientas necesarias para que al cabo de un tiempo puedan salir adelante por sus propios medios, y teniendo al niño o niña como centro de la gestión.

### Un compromiso a largo plazo

'Yo apadrino de corazón' también significó un cambio de planteamiento en el ejercicio de la solidaridad en el Perú.

En el pensamiento colectivo ser solidario significa donar en períodos estacionales, es decir por una única vez al año, y muchas veces sin un compromiso que lleve a preguntarse qué pasó después.

Apadrinar con Ayuda en Acción promueve justamente lo contrario. Se establece un vínculo solidario con un niño o una niña que representa a toda una comunidad, compromete el intercambio de mensajes dos veces al año y la entrega de un informe dando cuenta de los avances del proyecto.

443 personas asumieron este compromiso desde diferentes puntos del país, lo que hace más significativo este apoyo. Es una muestra que la sociedad peruana ha empezado a sumar esfuerzos y a vivir una experiencia solidaria diferente.

El apadrinamiento propicia un trato en igualdad de beneficio mutuo, fortalece los principios y valores personales y familiares del padrino; y proyecta en el niño o niña apadrinado un modelo a seguir, un ejemplo de vida a imitar, incrementando su autoestima y visualizando para sí un futuro mejor.

## HABLAN LOS PROTAGONISTAS

### De niño apadrinado a futuro ingeniero ambiental

*"Desde niño soñaba con ser algo más en la vida, mis sueños cada día se van haciendo realidad, y Ayuda en Acción cumple un papel muy importante en este camino", afirma Mario Maluquis, un joven de 26 años que vive en la comunidad de Chuyabamba, en Chota, Cajamarca y que se encuentra en el 5to. ciclo de Ingeniería Ambiental.*

A los seis años, cuando cursaba primer grado de primaria en la I.E. 311, conoció de Ayuda en Acción y Perú en Acción, su contraparte local. *"Era muy pequeño pero me hacía mucha emoción saber que cuento con un amigo en España, a quien le escribía mis cartas dos veces al año. Recuerdo nuestras primeras computadoras, eran IBM, nos sirvió mucho pues era la primera vez que contábamos con esa tecnología".*

Desde pequeño Mario ayudaba en la chacra familiar. Próximo a culminar la secundaria tenía en mente migrar a la ciudad, como muchos otros jóvenes, para trabajar en lo que fuere, pero sucedió algo trascendente. *"Todavía formaba parte del vínculo solidario de Ayuda en Acción y me enteré de un concurso para acceder a una beca integral de estudios. Fue algo que cambió mi vida, salí como ganador y pude realizar mis estudios en el Instituto Superior Tecnológico Peruano - Español, en Caravelí, Arequipa."*



En 2008 se graduó como profesional técnico en fruticultura y olivicultura. *"Regresé a mi tierra a realizar mis prácticas pre profesionales, donde tuve la oportunidad de trabajar en un microproyecto produciendo platones frutales. Actualmente trabajo en la ONG CDCIP, contraparte de Ayuda en Acción. Me siento feliz de ahora ser yo quien contribuya con las familias que menos tienen, fortaleciendo el sector agrario de la provincia de Santa Cruz. También estudio los fines de semana. Ya estoy prácticamente a la mitad de mi carrera y lucho por mantenerme en los primeros puestos, a fin de ser un buen profesional", puntualiza Mario.*

# 25 ANIVERSARIO EN EL PERÚ

Al cierre de conmemorar 25 años de presencia en el país, se produjo un hito importante en la organización. Una alianza con El Comercio, considerado el diario decano del Perú, daría el impulso necesario para transmitir nuestro mensaje a la sociedad.

Ayuda en Acción llegó al Perú en 1988, en medio de tiempos duros e incertidumbre. Se concentró en atender las necesidades básicas de las comunidades más desprotegidas y a construir un futuro de esperanza para ellas. Logros importantes se alcanzaron en materia de educación temprana, vivienda en condiciones dignas, desarrollo de liderazgos, salud materno infantil, asociatividad para acceder a mercados competitivos. Es decir, concentró sus esfuerzos en el trabajo en el terreno.

Tras 25 años, con una nueva perspectiva y con el reto de llegar a la solidaridad de las personas de condiciones favorables en la sociedad, una de las empresas más sólidas en el rubro de las comunicaciones del Perú, nos abriría sus puertas para estrechar lazos y luchar juntos contra la pobreza y la desigualdad. El Comercio, el decano de la prensa nacional, coincidentemente celebraba su 175 aniversario y demostraba así su sensibilidad y el ejercicio de su responsabilidad social.

Esta alianza nos permitió contar nuestra historia a través de quienes son los verdaderos protagonistas del desarrollo. Así conocimos a Javier Soto y su lucha incesante de superación que quedó retratada en un reportaje.

Nació con parálisis cerebral pero eso no fue impedimento para truncar sus sueños. De pequeño fue un niño apadrinado y en el centro Yancana Huasy recibió el tratamiento necesario para mejorar su calidad de vida, ampliar su capacidad cognitiva y desarrollar su liderazgo. Hoy estudia Comercio Internacional en la Universidad Nacional Mayor de San Marcos, e inglés para ejercer su profesión y sacar adelante a su familia, en San Juan de Lurigancho.



ICONICA / Aea Perú



JENNY ENRIQUEZ / Aea Perú



JENNY ENRIQUEZ / Aea Perú

En este momento clave de meditación sobre lo avanzado y de replanteamiento de retos de cara al futuro, ha sido vital contar con un Consejo Asesor cada vez más implicado, aportando en todo momento ideas y energías renovadas. Antonio Mella, Elsa Del Castillo, Luisa García, Malena Morales, María del Carmen de Reparaz, Martín Carrillo, Pedro José de Zavala conforman esta instancia que inyecta el plus necesario para seguir avanzando en la lucha contra la pobreza.

## Mucho hecho, mucho por hacer

En una celebración conjunta, Ayuda en Acción y El Comercio se dieron cita para contarle a la sociedad peruana que la solidaridad puede cambiar la vida de familias y personas que sólo necesitan una oportunidad para forjarse un futuro mejor. Celestino Del Arenal, miembro del

patronato de la Fundación, evocó los inicios: "A contracorriente de lo que ocurría con la cooperación que decidió salir de zonas afectadas por el terrorismo, iniciamos nuestras acciones, abriendo la primera Área de Desarrollo en la provincia de Lucanas, departamento de Ayacucho. Hay mucho hecho, pero aún nos queda mucho por hacer, y os pido vuestra implicación para hacerlo juntos, porque la pobreza y la desigualdad es un problema de todos y la solución nos corresponde a cada uno de nosotros", manifestó.

El marco musical estuvo a cargo de la connotada directora de orquesta internacional Inma Shara. La conducción recayó en Maju Mantilla, ex miss Perú y actual conductora de TV; ambas talentosas mujeres que colaboran con la Fundación. También contamos con la colaboración del chef Schiaffino.

## OTROS EVENTOS

### Mayo

Semana de Acción Mundial de la Educación 2014 con el tema: "Educación y Discapacidad, Igualdad de Derechos, Igualdad de Oportunidades". A cargo de la Campaña Peruana por el Derecho a la Educación.

### Junio

Festival Nacional de la Agrobiodiversidad "Frutos de la Tierra", con el concurso de la Coordinadora de Entidades Extranjeras de Cooperación Internacional - COEECI.

### Julio

Primera edición peruana del Anuario Corresponsables 2014, que recoge más de 1500 casos de buenas prácticas en RSE y Sostenibilidad del sector público, privado, y la cooperación.

### Setiembre

El Gran Mercado - Mistura 2014, con la presencia de diez pequeños productores agroecológicos integrantes de la Asociación Regional de Productores del Mercado Ecológico de Ayacucho -AREPROME.

### Noviembre

Entrega pública del libro Memoria Viva, en Gran Chimú (La Libertad). Un proyecto de innovación pedagógica que ha movilizado a 37 docentes y 500 escolares, con la conducción de los educadores voluntarios Daniel del Amo e Inés Hernández.

### Diciembre

Presentación del Programa Siembra y Cosecha de Agua, en el conversatorio Voces por el Clima, en el marco de la COP20.

# INVERSIONES

## Por áreas de desarrollo territorial

Área de Desarrollo Territorial (ADT)	Año de Apertura	Población Beneficiaria	Socia Local	Inversión en Nuevos Soles
ADT Piura	1993	4,996	Vínculos Solidarios en Acción para el Desarrollo – VISAD	626,687.79
ADT Yancana Huasy	1996	1,300	Asociación de Apoyo y Promoción del Excepcional Yancana Huasy	559,048.60
ADT Cutervo - Naranjito	1997 / 2009	5,262	Escuela Campesina de Educación y Salud – ESCAES	749,335.25
ADT Paján - Gran Chimú	1997 / 2012	2,831	Centro de Investigación y Emprendimientos para el Desarrollo Integral – CIEDI	960,053.21
ADT Paracas Verde	1998	15,280	Asociación de Desarrollo de Capacidades Locales – DECAL	514,099.31
ADT Cusco	2004	4,201	Asociación Civil Wara	741,011.95
ADT Lambayeque	2004	10,386	Centro de Investigación y Promoción del Desarrollo Sostenible - CIPDES	779,984.56
ADT Chinchaysuyo	2005	3,889	Escuela Campesina de Educación y Salud – ESCAES	855,634.74
ADT Ayacucho	2009	3,362	Centro de Desarrollo Agropecuario – CEDAP	889,890.12
ADT Santa Cruz	2010	3,268	Centro de Desarrollo de Capacidades Institucionales y Productivas – CDCIP	782,751.33
ADT Chumbivilcas	2012	3,640	Asociación Arariwa	595,430.14
ADT Conchán y Chalamarca	2012	2,930	Centro Ideas	533,750.30
ADT Puno	2012	1,500	Centro de Estudios y Promoción del Desarrollo – DESCO	925,988.47
ADT San Miguel	2012	15,641	Proyecto de Desarrollo Integral Andino – PRODIA	818,550.56
<b>TOTAL</b>		<b>78,846</b>		<b>10'332,216.33</b>

## Por líneas estratégicas de intervención\*

Líneas principales de actuación	Recursos aplicados en nuevos soles
Satisfacción de las necesidades básicas	2'105,055.00
<ul style="list-style-type: none"> <li>Educación básica</li> <li>Salud básica</li> <li>Apoyo al bienestar familiar</li> </ul>	1'345,690.53 596,059.01 2'555,383.79
Dinamización de las economías locales	3'180,015.18
Medio ambiente y uso sostenible de los recursos	623,359.35
Acción humanitaria y gestión de riesgos	101,546.58
Fortalecimiento de las capacidades técnicas locales	1'048,889.71
Empoderamiento, gobernabilidad y ciudadanía	486,150.86
Sensibilización de la sociedad civil e incidencia en las políticas públicas	62,091.03
<b>TOTAL</b>	<b>10'332,216.33</b>

\*En este cuadro sólo se considera a las Áreas de Desarrollo constituidas.

Otros proyectos	Año de Apertura	Población Beneficiaria	Socia Local	Inversión en Nuevos Soles
APPD – Alianza Público Privada para el Desarrollo	2011	1,345	REDES	548,924.39
Proyecto El Callao	2014	200	COPRODELI	29,000.00
<b>TOTAL</b>		<b>1,545</b>		<b>577,924.39</b>

# BALANCE DE SITUACIÓN

DESCRIPCIÓN	NUEVOS SOLES	DESCRIPCIÓN	NUEVOS SOLES
<b>ACTIVO</b>		<b>PASIVO Y PATRIMONIO</b>	
<b>ACTIVO CORRIENTE</b>		<b>PASIVO CORRIENTE</b>	
Caja y Bancos	985,626	Sobregiros y Pagarés Bancarios	0
Valores Negociables	0	Tributos, Contraprestaciones y Aportes al Sistema de Pensiones y de Salud por pagar	15,025
Cuentas por Cobrar Comerciales	0	Cuentas por pagar al personal	0
Cuentas por Cobrar al personal	0	Cuentas por Pagar Comerciales	69,812
Cuentas por Cobrar a Vinculadas	0	Cuentas por Pagar a Vinculadas	60,363
Otras Cuentas por Cobrar	20,129	Otras Cuentas por Pagar	4,279
Existencias	0	Parte Corriente de las Deudas a Largo Plazo	0
Gastos Pagados por Anticipado	4,526	<b>TOTAL PASIVO CORRIENTE</b>	<b>149,479</b>
<b>TOTAL ACTIVO NO CORRIENTE</b>	<b>1'010,282</b>	<b>PASIVO NO CORRIENTE</b>	
<b>ACTIVO NO CORRIENTE</b>		<b>PASIVO NO CORRIENTE</b>	
Cuentas por Cobrar a Largo Plazo	0	Deudas a Largo Plazo	0
Cuentas por Cobrar a Vinculadas a Largo Plazo	0	Cuentas por Pagar a Vinculadas	0
Otras Cuentas por Cobrar a Largo Plazo	0	Ingresos Diferidos	0
Inversiones Permanentes	0	Impuesto a la Renta y Participaciones Diferidos Pasivo	0
Inmuebles, Maquinaria y Equipo (neto de depreciación acumulada)	197,342	<b>TOTAL PASIVO NO CORRIENTE</b>	<b>0</b>
Activos Intangibles (neto de amortización acumulada)	0	<b>TOTAL PASIVO</b> <b>149,479</b>	
Impuesto a la Renta y Participaciones Diferidos Activo	0	Contingencias	0
Otros Activos	0	Interés minoritario	0
<b>TOTAL ACTIVO NO CORRIENTE</b>	<b>197,342</b>	<b>PATRIMONIO NETO</b>	
		Capital	0
		Capital Adicional	0
		Acciones de Inversión	0
		Excedentes de Revaluación	0
		Reservas Legales	0
		Otras Reservas	1,837,373
		Resultados Acumulados	-779,228
		<b>TOTAL PATRIMONIO NETO</b>	<b>1'058,144</b>
<b>TOTAL ACTIVO</b>	<b>1'207,623</b>	<b>TOTAL PASIVO Y PATRIMONIO NETO</b>	<b>1'207,623</b>

# CUENTA DE RESULTADOS\*

DESCRIPCIÓN	NUEVOS SOLES
Ventas Netas (ingresos operacionales)	
Ingresos organización por actividad propia	12'505,066
<b>TOTAL DE INGRESOS BRUTOS</b>	<b>12'505,066</b>
Ayudas monetarias a socios locales	10'945,311
<b>UTILIDAD BRUTA</b>	<b>1'559,755</b>
<b>Gastos Operacionales</b>	
Gastos de Administración	1'287,136
Gastos de Personal	959,329
Amortización del inmovilizado	82,673
<b>UTILIDAD OPERATIVA</b>	<b>-769,383</b>
<b>Otros Ingresos (gastos)</b>	<b>-9,845</b>
Ingresos Financieros	2,260
Gastos Financieros	-4,826
Otros Ingresos	
Otros Gastos	-7,280
Resultados por Exposición a la Inflación	
<b>Resultados antes de Participaciones, Impuesto a la Renta y Partidas Extraordinarias</b>	<b>-779,228</b>
Participaciones	
Impuesto a la Renta	
<b>Resultados antes de Partidas Extraordinarias</b>	<b>-779,228</b>
Ingresos Extraordinarios	
Gastos Extraordinarios	
<b>Resultado Antes de Interés Minoritario</b>	
Interés Minoritario	
<b>Utilidad (Pérdida) Neta del Ejercicio</b>	<b>-779,228</b>

\* El resultado negativo del ejercicio corresponde a la mayor ejecución de gastos, asumidos por el saldo en bancos.



# TRANSPARENCIA Y RENDICIÓN DE CUENTAS

Actuamos con total transparencia rindiendo cuentas ante nuestros socios 'padrinos', la población beneficiaria y ante la sociedad en general. La austeridad y el rigor en el uso de los recursos encabezan nuestra norma de gestión.

## Políticas internas

### • Transparencia y rendición de cuentas:

Son dos principios institucionales que junto con la austeridad y el rigor en el uso de los recursos rige nuestra gestión. Periódicamente publicamos nuestra Memoria anual e Informe de cuentas auditadas.

• **Control de calidad:** En los países en los que trabajamos llevamos a cabo procesos de control de calidad, de manera interna y externa, a través de auditores y evaluadores profesionales e independientes.

• **Equipos permanentes:** Contamos con una estructura permanente en América Latina, Asia y África con la finalidad, entre otras, de supervisar permanentemente la aplicación de fondos.

• **Planificación y seguimiento:** Procedimiento que nos permite detectar las desviaciones respecto a los objetivos marcados y poder tomar las medidas correctivas necesarias.

## Agentes externos

• **Protectorado de Fundaciones del Ministerio de Trabajo y Asuntos Sociales de España:** Según establece la Ley de Fundaciones, anualmente reportamos y nos sometemos a una Auditoría de Cuentas y publicamos una Memoria de Actividades con los Resultados Económicos del período.

• **Agencia Española de Cooperación al desarrollo (AECID) y Oficina Humanitaria de la Comisión Europea (ECHO):** Rendimos cuentas periódicas a través de un sistema de seguimiento y justificación que garantiza la transparencia y el rigor en el uso de los fondos que se adjudican en convocatoria pública para proyectos de cooperación o convenios. Este sistema de seguimiento y auditoría comprende informes periódicos contrastados en el terreno, e informes finales que engloban, tanto una justificación técnica del logro de los objetivos como una económica del correcto uso de los fondos. Complementariamente realizamos auditorías externas a la finalización de cada convenio.

• **Agencia Peruana de Cooperación Internacional (APCI):** A inicio de cada año presentamos nuestro Programa Operativo de Actividades (PROA) y el presupuesto asignado para su aplicación correspondiente al período en curso. Además, informamos los resultados de la ejecución del PROA del año anterior.

## Instancias nacionales

La Oficina Nacional de Perú reporta al Estado Peruano:

• **Agencia Peruana de Cooperación Internacional (APCI).** A inicio de cada año presentamos nuestro Programa Operativo de Actividades (PROA) y el presupuesto asignado para su aplicación correspondiente al período en curso. Y, al finalizar cada período entregamos los resultados de la ejecución del PROA. Asimismo, contamos con inscripción vigente en el Registro Nacional de Entidades e Instituciones Extranjeras

de Cooperación Técnica Internacional (ENIEX): Resolución Directoral Nro. 179 - 2015 / APCI-DOC.

• **Superintendencia Nacional de Administración Tributaria (SUNAT).** Anualmente rendimos una Declaración Jurada dando cuenta del balance de los Fondos Recaudados y Aplicados, en la ejecución de las actividades programadas, del año en término. Esta entidad nos califica como Entidad Perceptora de Donaciones, mediante Resolución de Intendencia de Lima Nro. 0230050142468.

FORMULARIO DISPONIBLE EN SUNAT VIRTUAL: WWW.SUNAT.GOB.PE

<b>SUNAT</b>		<b>DECLARACIÓN JURADA DE INFORMACIÓN SOBRE LA APLICACIÓN DE LOS FONDOS Y BIENES RECIBIDOS EN DONACIÓN</b>		10 FOLIO (USO SUNAT)			
09 FORMULARIO <b>570</b>				07 EJERCICIO GRAVABLE <b>2014</b>			
02 RUC <b>20509752231</b>	30 N° RESOLUCIÓN MINISTERIAL <b>170-2012-EF/15</b>	17 N° ANEXOS FORMATO 1 <b>0   0   1</b>					
NOMBRE O DENOMINACIÓN DEL DONATARIO <b>FUNDACION AYUDA EN ACCION</b>							
PARA CONSIGNAR CORRECTAMENTE LA INFORMACIÓN SIRVASE LEER LAS INSTRUCCIONES							
<b>RUBRO I: DONACIONES RECIBIDAS EN EL EJERCICIO GRAVABLE</b>							
DONACIONES EN DINERO Y TITULOS VALORES				100 <b>123,872</b>			
DONACIONES EN BIENES MUEBLES				200 <b>0</b>			
DONACIONES EN BIENES INMUEBLES				300 <b>0</b>			
<b>TOTAL DE DONACIONES RECIBIDAS EN EL EJERCICIO</b>				400 <b>123,872</b>			
<b>RUBRO II: APLICACIÓN DE LAS DONACIONES RECIBIDAS</b>							
CONCEPTOS	DINERO Y TITULOS VALORES		BIENES MUEBLES		BIENES INMUEBLES		TOTAL
SALDO INICIAL	101 <b>66,924</b>	201 <b>0</b>	301 <b>0</b>	401 <b>66,924</b>			
+ ADICIONES	102 <b>123,872</b>	202 <b>0</b>	302 <b>0</b>	402 <b>123,872</b>			
- DEDUCCIONES	103 ( <b>5,619</b> )	203 ( <b>0</b> )	303 ( <b>0</b> )	403 ( <b>5,619</b> )			
<b>SALDO FINAL</b>	104 <b>185,177</b>	204 <b>0</b>	304 <b>0</b>	404 <b>185,177</b>			
LA PRESENTE DECLARACIÓN EXPRESA LA VERDAD							
<b>DATOS DEL REPRESENTANTE LEGAL</b>				13 SUNAT		MIRAFLORES	
APELLIDOS Y NOMBRES <b>CÚNEO GALDOS JOSÉ LUIS</b>				600-T10003-2015-00143446-8		HAB: 2015-02-27	
DOCUMENTO DE IDENTIDAD <b>10299901</b>				H: 12:23 h		H208	
				EPA: CARLOS ALBERTO CASEREA		BRI	
				FIRMA		Sello de recepción	

# AGRADECIMIENTOS

2014 fue un año de muchos avances en términos de difusión de nuestra labor y de realización de campañas para la generación de ingresos locales. Esto fue posible, gracias al respaldo y apoyo de empresas que confiaron en nuestro trabajo, y de medios de comunicación que comunicaron nuestra labor.

## Instituciones privadas

- Corresponsables
- Deloitte
- Estudio de Abogados Payet, Rey, Cauvi, Pérez
- Fundación Accenture
- Grupo El Comercio
- Museo de Arte Contemporáneo
- Llorente & Cuenca
- Schiaffino Gastronómica Catering
- Quidquid



Grupo El Comercio



quidquid

## Instituciones públicas

- Agencia Española de Cooperación Internacional para el Desarrollo - AECID
- Ayuntamiento de Oviedo
- Ayuntamiento de Granollers
- Diputación Lleida
- Grupo de voluntariado de Granollers
- Generalitat Valenciana



Ajuntament de Granollers



Diputació de Lleida



JENNY ENRIQUETA / A&A Perú

## EMPRESAS QUE APADRINAN

A largo del 2014 nos dedicamos a buscar nuevos canales para llegar a nuevos padrinos y madrinas, personas comprometidas con nuestro trabajo y dispuestas a ser parte activa de nuestra propuesta, a través de sus aportes recurrentes.

Impulsamos pruebas piloto en empresas como Llorente & Cuenca, donde realizamos acciones de sensibilización con sus empleados, para luego plantearles el apadrinamiento como alternativa para reducir la pobreza en nuestro país. La acogida fue muy positiva, y eso nos hace pensar en fórmulas que nos permitan acercar nuestra labor al sector corporativo.

Hemos comprobado que en la medida que hagamos propuestas que generen un valor para las empresas, estas serán mejor acogidas. En ese sentido, desde Ayuda en Acción nos preocupamos por proponer acciones que:

- Estén alineadas con su estrategia de Responsabilidad Social y su objetivo de negocio.
- Involucren a sus empleados en la ejecución de las acciones, de acuerdo a sus conocimientos y experiencia.

- Permitan aprovechar el conocimiento y experiencia de la empresa y de sus trabajadores.

Y esto es posible de llevar a cabo, gracias a que contamos con un equipo multidisciplinar, capaz de adaptarse a las necesidades de las empresas, y que trabaja día a día en mejorar los procesos internos, que faciliten que cada vez más padrinos, se sumen a nuestra causa.

### Convenios importantes

#### • Grupo El Comercio

En abril de 2014, se establece una alianza con el Grupo El Comercio para ser portavoces del trabajo realizado en 25 años de presencia en el Perú y transmitir el valor de la solidaridad hacia la construcción de una sociedad más justa. Comprometió la publicación de anuncios bonificados para difundir la campaña 'Yo apadrino de corazón'.

#### • Deloitte

En setiembre de 2014, Deloitte considerada la firma auditora más influyente del mundo, a través de su Fundación, se une a Ayuda en Acción y pone en valor su capital humano para mejorar los procesos contables, jurídicos y financieros de la organización, mediante asesorías técnicas pro bono.

# GRACIAS

## **Oficina Nacional de Ayuda en Acción Perú**

Calle Río de la Plata Nro. 167, Ofic. 303, San Isidro

Lima, Perú

Casilla Postal Nro. 180539

Teléfonos: (+511) 2011440 – 2221414

[www.ayudaenaccion.org.pe](http://www.ayudaenaccion.org.pe)

[atencional socio.peru@ayudaenaccion.org](mailto:atencional socio.peru@ayudaenaccion.org)

Pueden encontrarnos también en:



[twitter.com/aeaperu](https://twitter.com/aeaperu)



[facebook.com/ayudaenaccion.peru](https://facebook.com/ayudaenaccion.peru)



[youtube.com/ayudaenaccionperu](https://youtube.com/ayudaenaccionperu)



[instagram.com/ayudaenaccion.peru](https://instagram.com/ayudaenaccion.peru)

Impulsando la  
dignidad y la solidaridad  
para la construcción  
de un mundo más justo

